



Barometer Arbeidsmarkt Regio Achterhoek (BARA) Juni 2011

In deze notitie van het UWV WERKbedrijf worden de actuele ontwikkelingen op de regionale arbeidsmarkt kort toegelicht. Vanuit diverse bronnen is relevante informatie verzameld.

Met deze rapportage wil het UWV WERKbedrijf bijdragen aan een transparante arbeidsmarkt. Het UWV WERKbedrijf nodigt alle marktpartijen uit om de knelpunten op de arbeidsmarkt gericht te lijf te gaan.

Achtereenvolgens komen aan bod:

- 1- de instroom van nieuwe werkzoekenden
- 2- de ontwikkeling van de werkloosheid en
- 3- de ontwikkeling van de vraag naar personeel
- 4- stand van zaken aanvragen werktijdverkorting en deeltijd ww
- 5- signalen uit de markt.

1. De instroom van nieuwe werkzoekenden

In het eerste halfjaar van 2011 werden 4951 werkzoekenden ingeschreven, tegen 5269 in dezelfde periode van 2010. Dit komt overeen met een daling van 6% (Nederland - 11%).

De instroom van werkzoekenden met een WWB (Wet Werk en Bijstand) indicatie lag met 1249 4% lager dan in 2010. Het aandeel WWB indiceringen (in procenten van de totale instroom) in de regio Achterhoek ligt met 25% nog steeds lager dan landelijk (28%).

De instroom bestaat in de Achterhoek voor 69% uit werkzoekenden die WW rechten hebben opgebouwd (Nederland: 67%). De instroom WW is ten opzichte van 2009 met 8% gedaald van 3686 tot 3409.

2. De ontwikkeling van de werkloosheid

2.1 Algemeen

De werkloosheid in de regio Achterhoek is in het eerste halfjaar van 2011 gedaald van 6.987 eind december tot 6.288 eind juni.

Ten opzichte van juni 2010 daalde de werkloosheid in de regio Achterhoek met 12%, tegen -5% in Gelderland en -8% in Nederland.

Figuur: ontwikkeling werkloosheid vanaf oktober 2008 tot en met juni 2011

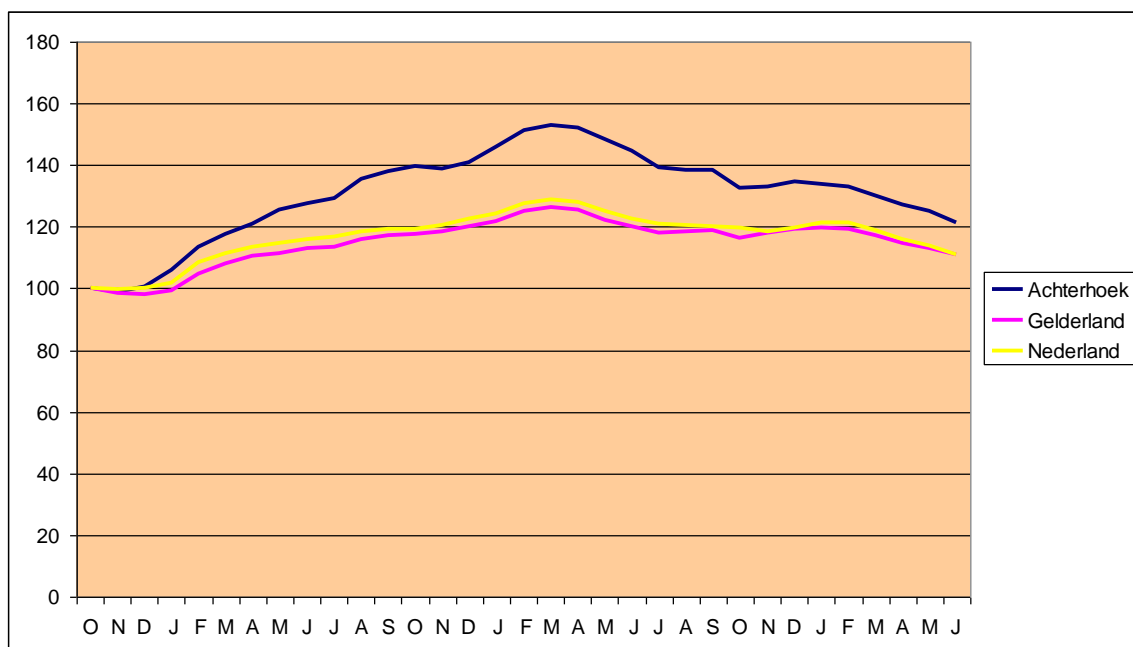

De figuur toont aan dat de regio Achterhoek aanvankelijk (vanaf oktober 2008) zwaarder werd getroffen door de economische crisis. Sinds begin 2010 is er echter sprake van een krachtiger herstel. Zie ook hierna onder 2.2

2.2 Werkloosheid naar regio

Het werkloosheidspercentage in de regio Achterhoek ligt ondanks de crisis onder het landelijk gemiddelde (zie tabel hierna). De trend dat de afstand tussen beide kengetallen kleiner werd is niet alleen tot stilstand gekomen, maar de laatste maanden zelfs weer licht toegenomen.

Tabel: werkloosheid in % van de beroepsbevolking

	Juni 2010	Dec. 2010	Juni 2011
Achterhoek	5,4	5,2	4,6
Gelderland	5,9	5,8	5,6
Nederland	6,4	6,4	6,3

In vergelijking met omliggende regio's, de provincie Gelderland en Nederland ligt de werkloosheid in de regio Achterhoek lager. Hierbij moet wel worden opgemerkt dat werkenden die vallen onder de regeling deeltijd WW (= gedeeltelijk werklozen) niet in de officiële werkloosheidscijfers zijn opgenomen. Voor informatie over deeltijd ww zie verderop bij 4.

2.3 Werkloosheid naar gemeente, stand eind juni 2011

Gemeente	Aantal	In % beroeps- bevolking	Mutatie laatste 12 maanden in%
Aalten	506	4,1	- 12
Berkelland	769	3,7	- 16
Bronckhorst	635	4,0	+ 2
Doetinchem	1390	5,0	- 11
Montferland	779	4,9	- 10
Oost Gelre	519	3,7	- 20
Oude IJsselstreek	950	5,0	- 9
Winterswijk	740	5,8	- 18
Doesburg *	363	6,9	- 17

* De onder hoofdstuk 2.2. gepresenteerde werkloosheidscijfers van de Achterhoek zijn exclusief de gemeente Doesburg.

De werkloosheid is het hoogst in Doesburg (6,9%), gevolgd door Winterswijk (5,8%). Opvallend is dat deze twee gemeenten over de afgelopen 12 maanden een sterke daling laten zien, namelijk Winterswijk -18% en Doesburg -17%. De grootste daler was de gemeente Oost Gelre (- 20%), deze gemeente kent samen met de Berkelland het laagste werkloosheidspercentage (3,7%).

2.4 Werkloosheid naar leeftijd

Tabel: ontwikkeling werkloosheid naar leeftijd

	Aantal			In %			Mutatie in %*
	6/2010	12/2010	6/2011	6/2010	12/2010	6/2011	12/10-04/11
< 23	394	372	254	6	5	4	-36 (-13)
23-30	707	689	585	10	10	9	-17 (-16)
30-40	1267	1148	992	18	16	16	-22 (-20)
40-50	1985	1926	1716	28	28	27	-14 (-9)
> 50	2794	2852	2741	39	41	44	-2 (+3)
Totaal	7147	6987	6288	100	100	100	-12 (-8)

* () mutatie in 2010

In de tabel staat in de laatste kolom tussen haakjes de procentuele ontwikkeling in het hele jaar 2010.

Worden de cijfers vergeleken met juni 2010, dan valt op dat de werkloosheid onder jongeren tot 23 jaar met 36% is gedaald tot 302. Het aandeel van de jongeren in % van de totale werkloosheid is met 4% beperkt in omvang. Verder valt op dat de werkloosheid in de categorie 30 tot 40 jaar fors is afgenomen (-22%). Ook in de categorieën 23 tot 30 jaar en 40 tot 50 jaar is de werkloosheid meer dan gemiddeld gedaald met respectievelijk 17 en 14% (gemiddeld 12%). Onder de werkzoekenden van 50 jaar en ouder is de werkloosheid licht gedaald (-2%).

Recent zijn de cijfers van de jeugdwerkloosheid (< 27 jaar) in de 30 arbeidsmarktregio's met elkaar vergeleken. De regio Achterhoek kent op twee na de laagste werkloosheid (3,2% in april, inmiddels verder gedaald tot 3,0% in juni 2011). Worden de cijfers vergeleken met die 12 maanden terug, dan valt op dat de regio Achterhoek de grootste daling laat zien (-31 %).

Eind april 2011 was 71% van de geregistreerde werkzoekenden 40 jaar of ouder, tegen 69% een jaar eerder. Het aandeel van de categorie 50 jaar en ouder nam in de afgelopen twaalf maanden toe van 39 naar 44%.

Uit deze cijfers mag niet worden geconcludeerd dat oudere werkzoekenden geen kans hebben om een nieuwe baan te vinden. Uit cijfers blijkt dat in de regio Achterhoek in het eerste halfjaar van 2011 ruim 635 werkzoekenden ouder dan 45 jaar een baan vonden. De uitstroom in deze leeftijdscategorie is desondanks fors lager dan gemiddeld (met name onder 55+) met als gevolg dat het aandeel in de totale werkloosheid verder oploopt.

Figuur: werkloosheid naar leeftijd per maand vanaf januari 2008

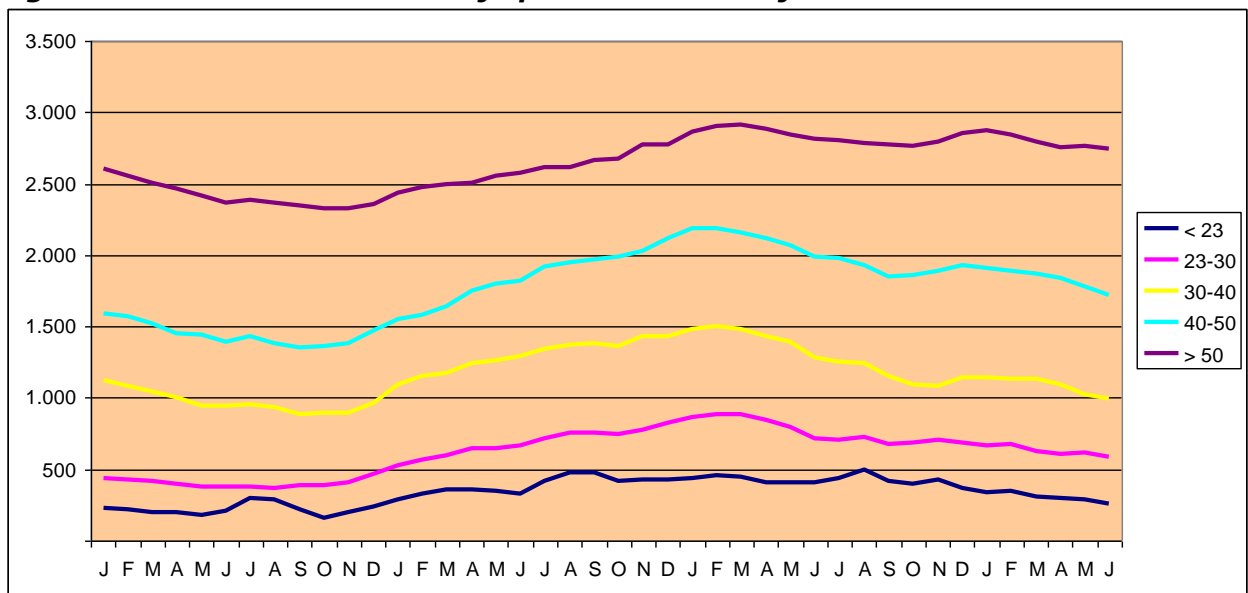

De figuur toont aan dat ten opzichte van februari 2010 de werkloosheid in alle leeftijdsgroepen is afgenomen. De lichte stijging in de afgelopen maanden is bepaald door seizoensinvloeden die elk jaar optreden.

2.5 Werkloosheid naar beroepsgroep

Tabel: werkloosheid naar beroepsgroep

	jun-10	dec-10	jun-11	%aandeel	Mutatie juni 2010-juni 2011	
					Aantal	in %
Ongeschoold	1716	1764	1695	26	-21	-1
Verkoop/commercieel	942	868	810	12	-132	-14
Administratie	876	880	811	12	-65	-7
Agrarisch	123	153	127	2	4	3
Bouw b&u	585	617	419	6	-166	-28
Bouw infra	41	48	33	1	-8	-20
Grafisch	60	62	35	1	-25	-42
Metaal	168	148	133	2	-35	-21
Electro	116	100	91	1	-25	-22
Procestechniek	127	117	103	2	-24	-19
Werktuigbouw	154	139	111	2	-43	-28
Transport	542	518	419	6	-123	-23
Verzorging	557	564	539	8	-18	-3
(Para) medisch	102	109	106	2	4	4
Gedrag en maatschappij	181	184	209	3	28	15
Onderwijs	117	124	126	2	9	8
Overig	806	592	521	8	-285	-35
Totaal	7213	6987	6288	95	-925	-13

De categorie ongeschoold personeel maakt voor ruim een kwart deel uit van het totale werkzoekendenbestand uit (26%). Daarna volgen (wel op ruime afstand) de beroepsgroepen administratief personeel (12%) en verkoop/commercieel (12%).

Onder invloed van de aantrekkende regionale economie is in de afgelopen 12 maanden de werkloosheid in diverse beroepsgroepen met 20% of meer gedaald. Het gaat hierbij om de beroepsgroepen grafisch (- 42%), metaal (-21%), werktuigbouw (-28%), electro (-22%), bouw b&u (-28%), bouw infra (-20%) en transport (-23%). Ook de beroepsgroepen procestechniek (-19%) en (verkoop/commercieel (-14%) laten een een grotere daling zien dan gemiddeld (-13%). In negatieve zin vallen de beroepsgroepen gedrag en maatschappij (+15%) en onderwijs (+ 8%) op. In de categorie ongeschoold, met afstand het grootst in omvang, daalde de werkloosheid licht (- 1%).

Uit de volgende grafiek is de ontwikkeling van de werkloosheid in de meest voorkomende beroepsgroepen in beeld gebracht. De positieve tendens van de laatste maanden is ook hier duidelijk waarneembaar.

Figuur: ontwikkeling werkloosheid meest voorkomende beroepsgroepen

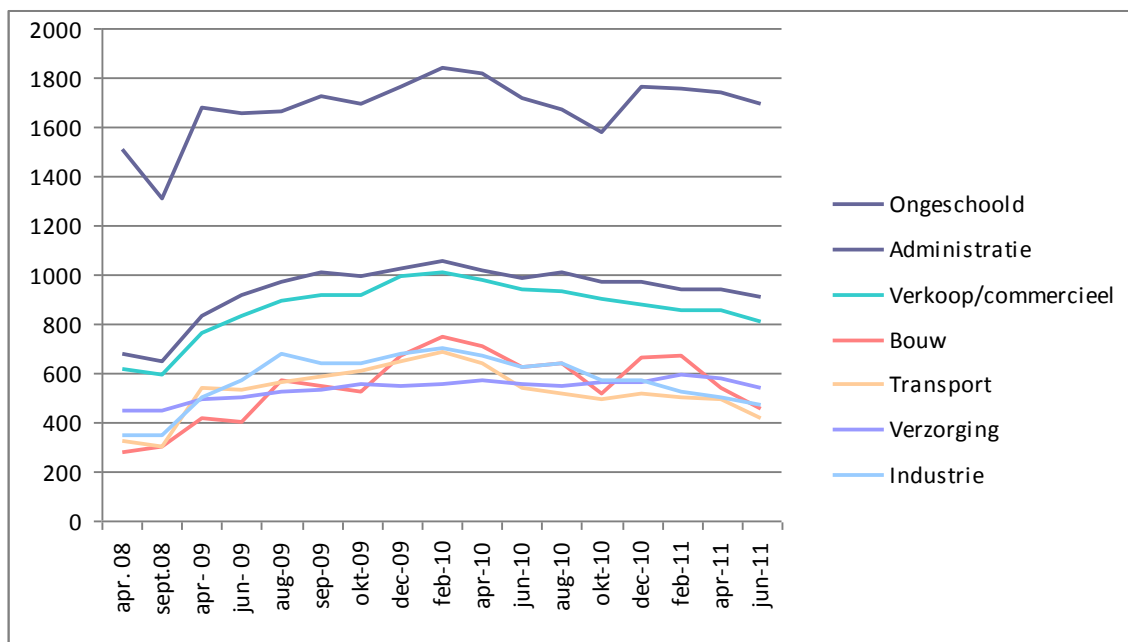

In onderstaande grafiek is de ontwikkeling binnen de industriële beroepsgroepen in beeld gebracht.

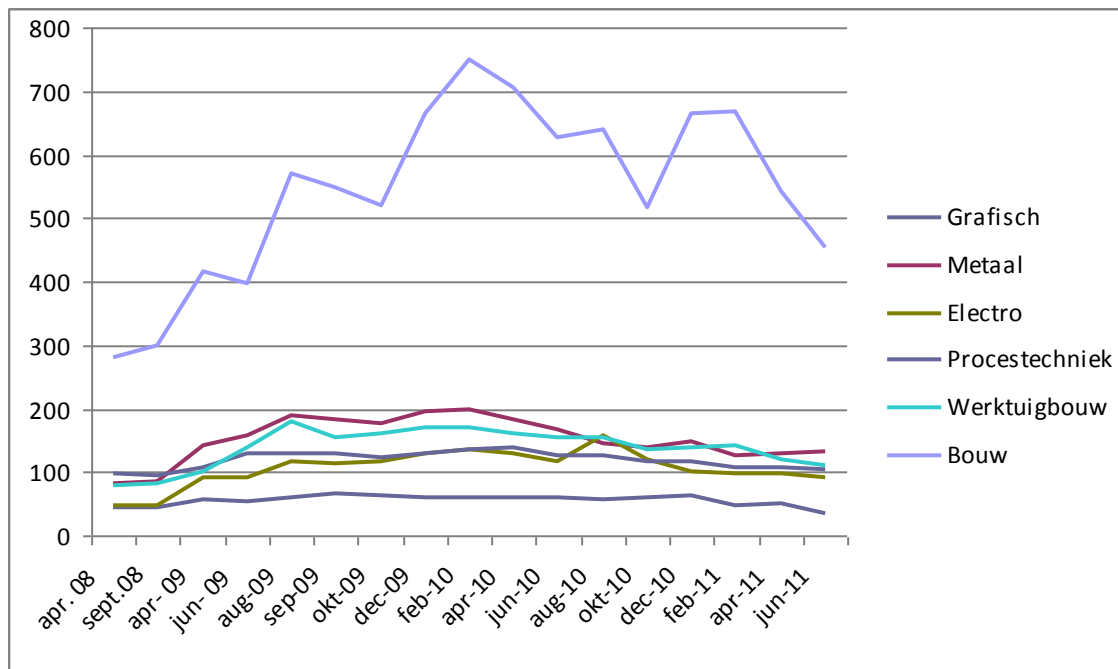

3 De ontwikkeling van de vraag naar personeel

Eind juni stonden er 433 vacatures open. Een jaar eerder bedroeg het aantal openstaande vacatures 710.

Tabel: ingediende vacatures t/m juni 2010 en 2011 naar sector

	2010	2011	+/- in%
Industrie	317	160	-50
Handel	233	170	-27
Bouwnijverheid	83	116	+ 40
Horeca	103	84	- 18
Transport	56	28	-50
Zakelijke dienstverl.	455	500	+10
Openbaar bestuur	44	13	- 70
Gezondheids- en welzijnszorg	149	144	- 3
Overig	186	141	-24
Totaal	1626	1356	-17

Het aantal ingediende vacatures is ten opzichte van het eerste halfjaar van 2010 afgenomen met 17% tot 1356.

Opvallend is de groei van het aantal vacatures in de sectoren bouw en zakelijke dienstverlening en de forse terugval in de sectoren openbaar bestuur, industrie, handel, horeca en transport. De vacaturemeldingen in de zakelijke dienstverlening komen bijna volledig voor rekening van de uitzendbureaus, zij zijn voor bedrijven uit diverse sectoren op zoek naar personeel.

Openstaande vacatures naar sector

	Juni 2010	Juni 2011
Uitzendbureaus	210	162
Zorg en welzijn	136	80
Industrie	93	48
Handel	81	45
Bouwnijverheid	34	31
Horeca	43	28
Transport	15	<10

NB: bij de uitzendvacatures gaat het om werk in uiteenlopende sectoren.

4 Stand van zaken werktijdverkorting/deeltijd WW

In 1 juli 2011 is de regeling Deeltijd WW gestopt. In de regio Achterhoek hebben ca. 260 bedrijven gebruik gemaakt van de crisismaatregelen Werkijdverkorting of Deeltijd WW. Werkgevers die van deze regelingen gebruik maakten, hoopten de medewerkers te behouden ondanks een tijdelijke terugloop in de orderportefeuille.

Ruim 3.800 werknemers werkten tijdelijk minder dan de gebruikelijke uren en ontvingen over de niet-gewerkte uren WW. Deze werknemers werden niet in de werkloosheidsstatistieken meegenomen. Het betrof met name werknemers in de sectoren metaal en bouw/hout.

Het blijkt dat door de regeling Deeltijd WW ruim dan 3.000 werknemers hun baan hebben behouden.

5 Signalen uit de markt

Uit cijfers van de afdeling ArbeidsJuridische Dienstverlening van het UWV WERKbedrijf valt op te maken dat het aantal ontslagaanvragen vanwege bedrijfseconomische redenen in het tweede kwartaal van 2011 met 124 op vrijwel hetzelfde niveau ligt dan in het tweede kwartaal van 2010 (120). Daarmee is de daling van het aantal ontslagaanvragen tot stand gekomen. Overigens kan het huidige aantal aanvragen als laag worden gekwalificeerd. Ook het aantal collectieve ontslagen en faillissementen is zeer beperkt in omvang (zeker in vergelijking met 2009).

Het aantal nieuwe vacatures neemt, na de flinke opleving in 2010. Dat de werkloosheid verder daalt wordt met name veroorzaakt door een lagere instroom van werkzoekenden. Zie hiervoor bij 1.

De afname van het aantal vacatures laat onverlet dat werkgevers in diverse sectoren (m.n. in de techniek) meer problemen ondervinden bij het aantrekken van nieuwe medewerkers.

Winterswijk, 3 augustus 2011

Voor meer informatie: Henk Korten 0651495946.